



第 119 号

2024年
(令和6年9月)



LINE 公式アカウント
友だち募集中

公益社団法人千葉東法人会の公式アカウントの友だち追加で最新情報をお届けします。



画面からQRコードを読み込み「追加」ボタンを押してください。

(トータ画面から会社名とお名前のご返信もお願いいたします。)

ほっしんちば ひがし



第51回定時総会	2
会長挨拶	2
令和7年度税制改正提言に向け税制委員会開催	3
新署長インタビュー、千葉東税務署幹部職員等のご紹介、前任署長退任ご挨拶	4
税務INFORMATION	5・6・7
支部連合同時総会	8
女性部会定時総会	8
青年部会定時総会・研修部会定時総会	9
全国女性フォーラム広島大会	9

目次

青年部会「一日子ども税務署長」	10
親子三代夏祭り、屋台村子供店長、親子三代千葉おどり	10
青年部会オリエンテーション	11
研修部会サマーセミナー	11
源泉部会定時総会	12
源泉部会特別研修会	12
簿記講座	13
研修・説明会等のご案内	13
会員の趣味の紹介コーナー	14

公益社団法人 千葉東法人会

URL <https://www.chibahojin.jp>

E-mail mail@chibahojin.jp



税のシンボルマーク

この社会
あなたの税が
いきている

第51回 定時総会開催

6月6日（木）、第51回定時総会が市内ホテルで、約160名出席のもと盛大に開催されました。定時総会では、第1号議案「令和5年度事業報告の件」、第2号議案「令和5年度決算計算書類承認の件」の二つの議案が審議され、いずれも原案通り全会一致で承認可決されました。

続く総会式典では、会員表彰規程にもとづく会長感謝状贈呈が行われた後、千葉東税務署大関署長、千葉県中央県税事務所吉田所長、神谷千葉市長から来賓祝辞を賜りました。その後開催された交流会では会場にあふれんばかりの参加者による懇親の輪が広がっていました。



会長感謝状受彰者（功労者）

会長感謝状受彰者（功労者）（敬称略）		
支部等	受彰者	法人名
作草部支部長	黒川 恵史	森川産業株式会社
問屋町千葉港支部長	近藤 茂行	千葉総合卸商業団地協同組合
栄町・要町支部長	栗山 敏明	有限会社栗山菓舗
千葉城支部長	安田 昌広	ネクステル株式会社
女性部会幹事	斉藤 朝江子	有限会社エダブン
青年部会前幹事	小川 智之	株式会社 TEAM UNITE CHIBA

会員増強特別功労者（敬称略）		
支部等	受彰者	法人名
女性部会顧問	奥山 絵美	株式会社奥山

福利厚生制度優良職員県連会長表彰受彰者（敬称略）		
所	属	受彰者
大同生命保険㈱千葉支社	第一営業課	加賀 恵美子
同上		吉野 和子
同上		渡邊 亜友美
AIG損害保険㈱代理店		株式会社ジーライフ 代表取締役 小川 剛
アフラック生命保険募集代理店		株式会社ヴィーヴォ 嶋下 政紀

第51回定時総会会長挨拶

花島 恭一 会長



本日はご多忙の中を多くの会員の皆様、また第二部の総会式典からは千葉東税務署の大関署長はじめ多くのご来賓の皆様にご臨席賜り、本総会が開催できますことを厚く御礼申し上げます。

私ども千葉東法人会は、国による公益法人改革に呼応して、平成24年4月に移行し、早いもので12年が経過しましたが、この間、税を中心とした幅広い活動の積み重ねにより、公益社団法人としての骨格もしっかり築かれて参りました。

令和5年度を振り返ってみますと、会員の皆さまのご協力と千葉東税務署のご理解ご支援により、概ね期初計画通りに各種事業を遂行することができました。特に各種研修会や租税教育活動、税を考える週間の広報活動等に積極的に取り組む中で、青年部会による「租税教室」や女性部会による「税に関する絵はがきコンクール」が定着し、租税教育活動の充実が一段と図られています。（次ページへ）

また社会貢献活動といたしまして、千葉の親子三代夏祭り 千葉おどり、チャリティコンサート等にも積極的に取り組んで参りました。

一方、このような活動を支えるうえでも重要となる組織強化面につきましては、会員支援に資する事業として、異業種交流事業、新会員を含めた相互交流、税務当局あるいは県の幹部の皆様とも人脈作りの活動を積極的に展開して参りました。

また県下14法人会一斉の会員増強統一月間運動では皆様のご協力を得て、県法連の示達目標を上回って着地することができました。

このように令和5年度を振り返りますと、お陰様で期初の基本方針ならびに重点施策にもとづいた各種事業活動が計画通りに実施され、成果を上げることができましたが、これも偏に本部および支部役員を中心とした多くの会員の皆様、さらには本日ご臨席のご来賓の皆様の当会に対する温かいご理解とご支援ご協力の賜物と感謝申し上げる次第です。

令和6年度の事業計画及び収支予算は去る3月21日開催の理事会でご承認頂き、既に今期の活動がスタートしておりますが、本総会では令和5年度の事業報告並びに決算関係が議案となっております。どうかよろしくご審議の程お願い申し上げます。

最後になりましたが、今後とも税務当局ならびに関係機関のご指導と、会員の皆様のご支援ご協力をお願い申し上げますとともに、ご列席の皆様のご健勝と事業のご発展を祈念申し上げ、私の挨拶といたします。

令和7年度税制改正提言に向け税制委員会開催

千葉東法人会では中小企業の租税負担の軽減と合理・簡素化及び適正公平な税制確立を目指し、全法連ならびに各地法人会と連携して、毎年、税制改正提言活動に取り組んでいます。5月14日（火）、税制委員会が開催され、本年3月実施の税制アンケートにおいて、役員企業を中心に地域の事業者から寄せられた意見・要望を踏まえ、千葉東法人会としての令和7年度税制改正要望事項のとりまとめに向けた活発な討議が行われました。



令和6年度会員増強統一月間運動スタート！！

増強目標 145

9/1～12/31を活動期間とする会員増強運動の目標が決定しました。総会員数3千社を目指し、是非みなさまのお知り合い、ご同業の未加入法人等をご紹介ください。

入会手続き等不明な点は事務局（TEL 241-4170）までお問い合わせ願います。

新署長インタビュー

千葉東税務署
高橋 正 署長



今回の人事異動で千葉東税務署長に着任された高橋署長にお話を伺いました。

○ 早速ですが、出身地と経歴についてご紹介いただけますか。

署長 出身地は新潟県南魚沼市です。高校卒業以後は、船橋市、館山市、千葉市美浜区・稲毛区・花見川区など、千葉県内に30年以上住んでおります。

経歴は、昭和58年4月採用、昭和59年6月に練馬税務署の所得税担当に配属、以後、税務署では、館山税務署、江戸川北税務署、渋谷税務署、麻布税務署、金沢税務署（金沢局）、千葉南税務署に勤務いたしました。

また、東京国税局では、総務部（人事）に16年、課税部に7年、調査部に2年勤務いたしました。

昨年は東京国税局課税第一部次長を担当し、大関前署長とは、最寄り駅が同じだけでなく、2年連続で新旧事務引継を行いました。

○ 新潟県出身とお聞きしましたが、具体的に教えてください。

署長 私の生まれ育った新潟県南魚沼市は、周囲を山で囲まれた盆地で、夏は暑く、冬は2～3メートルの積雪がある豪雪地帯です。

ちまたでは、南魚沼産コシヒカリでコメどころとして知られている地域で、戦国武将で言うと直江兼続の生誕の地（越後上田庄）として、NHK大河ドラマ（2009年、天地人）でちょっとだけ有名になりました。

私の実家も元々は稲作兼業農家で、子供の頃は田植えや稲刈りなど農作業によく駆り出された記憶が今も残っております。

○ 署長の趣味やモットーについてお聞かせください。

署長 私の趣味は、料理と散歩です。

私の好きな言葉は、山本五十六の名言ですが「やってみせ 言ってみせて させてみて 誉めてやらねば 人は動かじ」（ここまでは有名ですが、以下の下りもご紹介します。）「話し合い 耳を傾け 承認し 任せてやらねば 人は育たず」「やっている 姿を感謝で見守って 信頼せねば 人は実らず」。

○ 最後になりますが、法人会について一言お願いいたします。

署長 花島会長をはじめ公益社団法人千葉東法人会の皆様には、日頃から税務行政に対する深いご理解と多大なるご支援を賜り、厚く御礼申し上げます。

千葉東法人会の皆様は、税に関する広報活動、各種説明会・研修会の開催、租税教室への講師派遣など、大変活発な会活動を展開されており、そのご尽力に敬意を表しますとともに心より感謝申し上げます。

引き続き、千葉東法人会の皆様には、税の良き理解者として、ご支援ご協力を賜りますよう、よろしくお願い申し上げます。

○ 本日は、お忙しい中ありがとうございました。

千葉東税務署幹部職員等のご紹介

会員の皆様方に、千葉東税務署の法人課税関係の副署長・統括官・審理担当官の方々をご紹介します。（敬称略）

		(法人会担当)		(源泉部会担当)	
副署長 谷口 典子	法人1統括 子安 紳夫	法人1官 安藤 かな子	法人2上席 高野 亮		
出身地 香川県 前任 監察官室 趣味 料理 モットー 夢を大切に	出身地 千葉県 前任 船橋署 趣味 釣り モットー 元気よく！	出身地 福島県 前任 千葉西署 趣味 読書 モットー 一期一会	出身地 福島県 前任 千葉西署 趣味 ウォーキング モットー 日々感謝		

前任署長退任ご挨拶

前千葉東税務署長
大関 吉則 様



公益社団法人千葉東法人会の皆様方におかれましては、平素から税務行政に対しまして、格別のご理解とご協力を賜り、厚く御礼申し上げます。

この度の人事異動で、長年勤めてまいりました税務の職場を退官することになりました。

昨年7月に千葉東税務署長を拝命し、1年間という短い期間ではありましたが、花島会長をはじめ役員の皆様方、そして会員の皆様方の心温まるご支援とご協力を賜り、無事に職務を全うすることができ、改めて深く感謝申し上げます。

この1年を振り返りますと、小学生夏休み税金教室から始まり、親子三代夏祭りでの千葉おどり、絵はがきコンクール、税を考える週間での駅前街頭広報、会員交流会など、様々な機会でも多くの会員の皆様方と交流することができ、私にとって大変貴重な思い出となりました。皆様方の活動は、我々が税務行政を進める上で欠かすことのできない心強い大きな存在となっております。

その歴史の重みと、長年の熱意ある活動に対しまして心より敬意を表するとともに、後任の職員に対しても同様の厚情を賜りますようお願い申し上げます。

結びに当たりまして、公益社団法人千葉東法人会の益々のご発展と会員の皆様方のご健勝並びに事業のご繁栄を心から祈念いたしまして、私の退任の挨拶とさせていただきます。



令和6年4月から

源泉所得税の納付にも、
おススメ!!

自動ダイレクト

が始まります!

自動ダイレクト
とは

e-Taxで申告等データを送信する際に、必要事項にチェックするだけで、各申告手続の法定納期限当日※に自動的に口座引落しにより納付ができる、便利なダイレクト納付の方法です。

※ 法定納期限当日に申告手続をした場合は、翌取引日

利用可能な方

ダイレクト納付利用届出書を提出し、登録が完了している方

利用条件

次の全ての条件に該当する場合に利用できます。

- 令和6年4月1日以降、法定納期限が到来する申告手続
- 法定納期限内に申告手続をする場合

利用可能額

法定納期限当日に申告手続をする場合、原則として、納税額が下表の額を超えると自動ダイレクトを利用できませんのでご注意ください。

法定納期限当日に申告手続をする日	納税額
令和6年4月1日～令和8年3月31日	1,000万円以下
令和8年4月1日～令和10年3月31日	3,000万円以下
令和10年4月1日以降	1億円以下

- ※1 金融機関毎のダイレクト納付利用可能額は国税庁ホームページをご覧ください。[\(外部リンク\)](#)
2 ご利用の金融機関のダイレクト納付利用可能額が上表よりも低い額となる場合は、その額となります。



法人税の電子申告は 4社に3社が ALL e-Tax です！！

国税庁では、納税者や税理士の皆様の利便性向上と税務行政の効率化のため、添付書類（財務諸表や勘定科目内訳明細書等）を含めたe-Tax（ALL e-Tax）を推進しています。



ALL e-Tax のメリット

業務の効率化



発送の手間や税務署へ行く手間を解消

ペーパーレス化

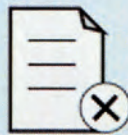

書類の保管場所が不要
遠隔地でも書類が確認可能

コスト削減



郵送料、印刷代、交通費の削減



法人税の電子申告のQ&A

01

添付書類を含めたe-Tax（ALL e-Tax）の利用はどのくらい進んでいますか？

法人が主要な別表や財務諸表など、申告に添付すべきものとされている書類をe-Taxで送信した割合は **74.1%**（令和4年度）です。

02

e-Taxで送信できる添付書類のデータ形式は決まっていますか？

法令により、提出する書類ごとにデータ形式が定められています。

◇財務諸表 **XBRL形式・CSV形式**
◇勘定科目内訳明細書 **XML形式・CSV形式**

※ 上記の添付書類はPDF形式による提出が認められていません。

03

CSV形式で財務諸表を作成し、e-Taxで送信する方法を教えてください。

「[国税庁動画チャンネル](#)」
に動画を掲載しています。

※ 財務諸表データの提出方法については裏面をご覧ください。

YouTube
「[国税庁動画チャンネル](#)」



国税庁 法人番号7000012050002

令和6年3月

Check



財務諸表データの作成方法

〔「会計ソフト」と「税務（申告）ソフト」の互換性に応じた対応〕

パターン① ソフト間に互換性がある



税務（申告）ソフトからe-Taxに送信することができます！！

※ 会計ソフトからのデータの出力方法や税務（申告）ソフトへの取り込み方法は、ご利用のソフト会社にお問い合わせください。

パターン② ソフト間に互換性がない



**標準フォームを活用し、CSV形式のデータを作成します。
作成後、e-Taxソフトからe-Taxに送信することができます！！**

※ ご利用の税務（申告）ソフトによっては、国税庁標準フォームに加工した財務諸表データ（CSV形式）を取り込んで送信することも可能です。

Check



財務諸表データのe-Tax送信方法

パターン① 申告データと同時送信



パターン② 申告データ送信後にe-Taxソフトで追加送信

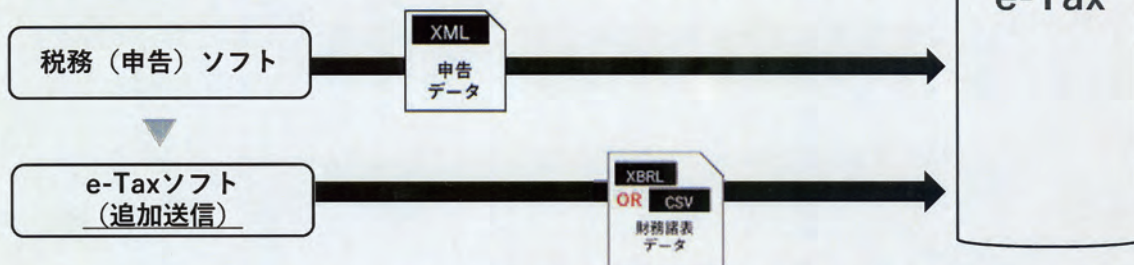

※標準フォームの場合はCSV形式

詳しくは、e-Taxホームページを
ご覧ください。

財務諸表データの送信



支部連合同総会 & 税務研修会開催

千葉東法人会では39の支部が4つのブロックごとに支部連合を形成していますが、令和6年度の支部連合同総会及び税務研修会が、千葉東税務署福井副署長をはじめとした来賓の方々のご臨席を頂き、4月17日（水）から4月23日（火）にかけ、約180名の参加を得て開催されました。

第一部の税務研修会では、千葉東税務署担当官による『令和6年分の定額減税について』を解説いただき、同署幹部をお迎えした第二部合同総会では、令和5年度事業報告、地域貢献事業・会員支援事業を内容とする令和6年度事業計画案が原案通り可決承認され、令和6年度がスタートしました。またその後の交流会では、和やかに参加者同士の異業種交流が行われました。

第一支部連合同総会	令和6年4月22日（月）	ホテルポートプラザちば
第二支部連合同総会	令和6年4月23日（火）	ホテルポートプラザちば
第三支部連合同総会	令和6年4月19日（金）	三井ガーデンホテル千葉
第四支部連合同総会	令和6年4月17日（水）	三井ガーデンホテル千葉

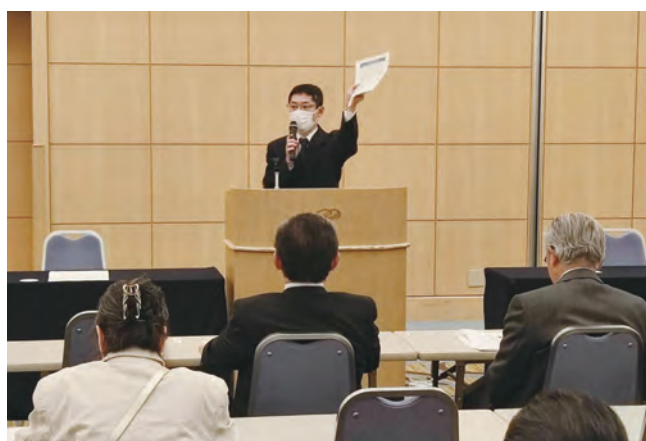

女性部会第41回定時総会 & 講演会開催

4月16日（火）、女性部会第41回定時総会が開催され、各種地域貢献事業や税に関する絵はがきコンクール取り組みなどからなる事業計画が承認され、新年度の活動がスタートしました。定時総会に先立って開催された講演会では、(株)千葉京成ホテルの加藤社長に『京成ホテルミラマーレの取り組みについて』をテーマにご講演をいただきました。コロナ禍における対応、SDGs、地元生産者の方々との共存を通じた地域貢献、フードロスへの取り組みなど、事例をもとに理解を一層深めることとなり、参加者にとって大変有意義な講演会となりました。



青年部会第37回定時総会・研修部会第21回定時総会



4月25日（木）、青年部会第37回定時総会が開催されました。

定時総会に先立って開催された税務研修会では、千葉東税務署の吉野正也調査官に『インボイス制度、電子帳簿保存法等、直近の税制改正について』をテーマにご講演をいただきました。特にインボイス制度等について税務署に質問の多い項目を絡めながらのご説明に、制度についての理解を一層深めることとなり、参加者にとって大変有意義な研修会となりました。

また、5月21日（火）、研修部会第21回定時総会が開催されました。

青年部会と同様に定時総会に先立って開催された税務研修会では、千葉東税務署の井本圭人副署長に『税務行政におけるDX』をテーマにご講演をいただきました。税務行政に関するデジタル化の取組み状況や今後の将来像等についてのご説明に、税に関する理解を一層深めることとなり、参加者にとって大変有意義な研修会となりました。

総会議案の審議では、青年部会・研修部会とも、令和6年度事業計画案が原案通り承認され、新年度の活動がスタートしました。

第18回法人会全国女性フォーラム広島大会

4月18日（木）、第18回法人会全国女性フォーラム広島大会が、広島市の広島県立総合体育館にて全国各地から約1,700名の参加のもと盛大に開催されました。大会は、「2024 HIROSHIMA 今、みつめなおそう！～多島美の瀬戸・豊かな里山から～」を大会キャッチフレーズに、国税庁課税部長、広島県知事、広島市長ほか多数の来賓も臨席されました。当会からは、女性部会の高梨部会長、君塚副部会長、藤巻副部会長、川崎副部会長、野口顧問の5名が参加いたしました。

大会式典では、広島県内に16ある女性部会による租税教育活動、社会貢献活動の様子が映像で紹介されるとともに、全国の女性部会が租税教育活動の一環として取り組んでいる、小学生を対象とした「税に関する絵はがきコンクール」の令和5年度の全法連女連協会会長賞12作品がスクリーンで紹介されました。

詳細はこちら

<https://kyodonewsprwire.jp/release/202404038981>

（引用元：共同通信PRワイヤー）



青年部会が千葉東税務署での「小学生夏休み税金教室～一日子ども税務署長～」を開催

8月5日(月)、夏休み期間中の市内小学校から5・6年生児童と保護者20名の参加を得て、千葉東税務署での「小学生夏休み税金教室～一日子ども税務署長～」を開催しました。参加した児童の皆さん



には、高橋千葉東税務署長から『一日子ども税務署長採用通知書』が交付され、高橋署長との名刺交換や署長席での記念撮影を行いました。その後の授業では、税金の種類や役割を学んだ後、1億円の重さ体験や消費税額の計算を行いました。参加した児童の皆さんにとって、税金の大切さを楽しく学んだ夏休みの一日になりました。



千葉の親子三代夏祭り 屋台村子供店長&租税教室、親子三代千葉おどり

千葉市の夏の恒例行事となった「千葉の親子三代夏祭り」。49回目を迎える今年は、8月18日(日)に開催されました。この祭りでは、青年部会がイベント会場「みんなの広場」で「屋台村子供店長」を出店、女性部会・事業委員会が「親子三代千葉おどり」に団体参加しました。

「屋台村子供店長」では、小学5・6年生の子供たち(17名)が自分たちで、スーパーボールすくい仕掛けの準備や、お客様の呼び込みをするなど、大勢の来店客で賑わうブースを運営しました。その後、青年部会員が講師となって税金について学ぶ租税教室に参加し、実際に稼いだ売上金をもとに消費税や所得税額を計算して、最後に模擬納税を行いました。参加した子供たちにとって夏休みの貴重な体験となる1日でした。



一方、お祭りのフィナーレを飾るのが、中心商店街を2千人規模で踊り歩く"親子三代千葉おどり"です。女性部会、本部役員、千葉東税務署の皆様等、総勢66名が、太鼓の鳴り響く熱気の中で沿道の観衆と一つになり最後まで祭りを盛り上げました。



青年部会オリエンテーション

6月14日(金)夕方、船橋港の屋形船「つり滝」に20名にて乗船しオリエンテーションが行われました。

今回新入部会員3名(自分も含む)で歓迎会もかねてとの事でしたので何を話そうか緊張して参加しましたが、千葉東法人会青年部会の先輩方は気さくな方が多く、乗船早々にお酒で酔う前に船に酔いながら、気さくに？話しかけられてすぐに打ち解けました。

屋形船は想像以上に大きな船でしたが、当日は少し波が高いということで、湾外には出ず湾内の景色を楽しみながら食事やお酒を楽しむことができました。

懇親会では、参加者同士が和やかな雰囲気の中で交流を深められ、船上ならではの景色や雰囲気を楽しめたことで、参加者の皆さんが満足できる時間を過ごせたと思います。

屋形船での懇親会は、リラックスした雰囲気の中で人と人とのつながりを深められる良い機会になったのではないのでしょうか。

皆様と一緒に、お酒を飲みながらいろいろなお話が出来て、普段では味わえない最高のひとときでした。

千葉東法人会青年部会は先輩方も優しく同年代の経営者も多く、一日で絆は深まりました。貴重な体験ができ、有意義な一日をありがとうございました。



株式会社在宅支援総合ケアサービス 依田 和孝

研修部会サマーセミナー

7月9日(火)～10日(水)の二日間、研修部会主催のサマーセミナーがエクシブ箱根離宮で行われました。

初日のセミナーでは、「経営者のミカタ 法人会自主点検チェックシート」のDVDを視聴し、内部統制面の強化や、経理面の質を向上させることが、企業の成長にもつながることを改めて確認していただきました。

翌日は、8月に日本女子プロゴルフ協会のトーナメント「CAT Ladies」が開催された「大箱根カントリークラブ」で全員がゴルフを楽しみました。トーナメントを控え、長く伸びた深いラフに悪戦苦闘しつつも、和気あいあいと部会員の親睦を深めた二日間のセミナーでした。

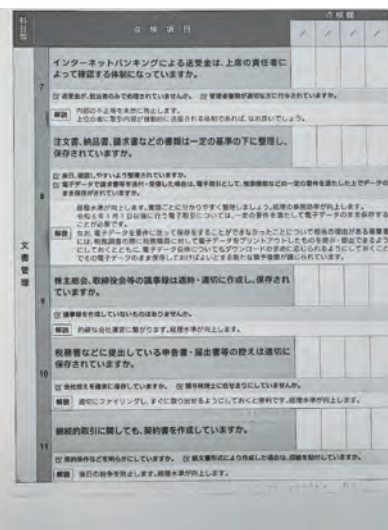
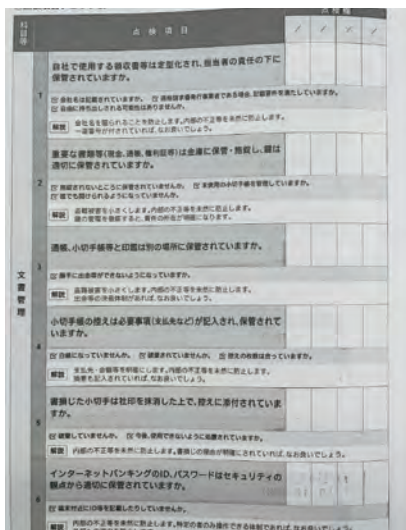

源泉部会 第50回定時総会

4月18日(木)、源泉部会の第50回定時総会が千葉市内ホテルで開催されました。令和5年度の事業報告並びに令和6年度事業計画が報告・審議され全て承認可決され、令和5年度源泉部会研修会7回以上(10回開催)出席法人に対し修了証書と記念品の授与が行われました。

当部会は昭和49年9月創設、翌10月に当時の千葉税務署担当官の指導の下、第1回研修会がスタートし、以降今日まで千葉東税務署担当官を講師に研修会が続いており、本年2月には第500回研修会が開催されました。この日の総会後には、令和6年度第1回、通算501回目となる研修会が「令和6年分定額減税のしかた、報酬・料金および非居住者所得の源泉所得税」のテーマで開催されました。

なお、源泉部会研修会では会員企業の源泉徴収実務担当者を対象とした税務研修会を毎月開催していますが、「年末調整のしかたについて」(10月、11月)、「給与取得と確定申告(確定申告書の記載のしかた)」(1月)については広く一般を対象として開催予定です。開催要領は、千葉東法人会ホームページに順次掲載します。



令和6年度 事業計画

開催日	研修テーマ
令和6年4月18日(木)	報酬・料金および非居住者所得の源泉所得税・改正税法
令和6年5月21日(火)	初めての源泉徴収事務<一般対象>
令和6年6月12日(水)	労働保険(労災・雇用保険)制度と手続き
令和6年7月4日(木)	特別研修会(バス視察研修会)
令和6年8月21日(水)	非課税給与・現物給与の取り扱い
令和6年9月26日(木)	社会保険(健康保険・厚生年金)制度と手続き
令和6年10月30日(水)	年末調整のしかたについて(第一回) (説明会形式)<一般対象>
令和6年11月19日(火)	年末調整のしかたについて(第二回) (事例集・計算例)<一般対象>
令和7年1月21日(火)	給与所得と確定申告<一般対象>
令和7年2月18日(火)	退職所得と源泉所得税

令和5年度 研修会修了法人

- ・株式会社 京葉銀行
- ・シーデーシー情報システム 株式会社
- ・新東日本製糖 株式会社
- ・千葉県住宅供給公社
- ・千葉県酒類販売 株式会社
- ・一般財団法人 千葉県まちづくり公社
- ・千葉信用金庫
- ・株式会社 千葉ステーションビル
- ・千葉製粉 株式会社
- ・千葉トヨタ自動車 株式会社
- ・千葉日産自動車 株式会社
- ・日産プリンス千葉販売 株式会社
- ・株式会社 JR東日本パーソナルサービス
- ・千葉BPOサービスセンター
- ・福井電機 株式会社

(開催回数10回、順不同)

源泉部会特別研修会

7月4日(木)、源泉部会特別研修会が実施されました。

バスは初めに「雪印メグミルク野田工場」へと向かいました。

工場では牛乳とヨーグルトの試食をした後、エアージャワーを体験し、牛乳・ヨーグルト・パックジュースなどの製造過程を見学します。場所によっては人間が一人も配置されずに全てロボットだけで作業している所もあり工場の自動化が進んでいるのがわかります。約80分間、途中で出されるクイズに答えながら楽しく分かりやすく学ぶことができました。

午後からは、埼玉県春日部市にある「首都圏外郭放水路」へ。

「首都圏外郭放水路」は洪水を防ぐために建設された世界最大級の地下放水路です。調圧水槽部分はその柱と空間の巨大さから「地下神殿」とも呼ばれていて、ドラマや映画の撮影にも使われている話題のスポットです。

調圧水槽の入口から116段の階段を下りていくと段々と空気が冷たくなっていきます。地下約22mに足を踏み入ると壮大なスケールと、湿気を帯びた空気がライトに照らされ全体が霧に包まれているような幻想的な空間に圧倒されます。象徴的な大きな柱は全部で59本。1本につき幅2m、長さ7m、高さ18m、重さ約500tで、調圧水槽が地下水からの浮力で浮き上がるのを防いでいるそうです。足元には大きな水たまりと、川の水と一緒に流れてきた泥も残っていて6月の大雨時に稼働した痕跡を見ることができ、貴重な体験となりました。

7月初旬とは思えないほどの暑い日でしたが忙しい毎日から少し解放され、部会員同士の交流も深まった有意義な1日となりました。



簿記講座

千葉東法人会では地域企業の人材育成を支援するため、経理・税務事務に欠かせない簿記のスキル習得を目的とする「簿記講座」を長年に亘って開催しています。

令和6年度の講座は6月4日（火）に開講式が行われ、会員22名の受講者がそれぞれの受講動機など自己紹介したあと、日技技能検定試験合格を目指して8月1日（木）まで週2回（火曜、木曜日の午後3時～5時）、18日間にわたるカリキュラムで、知識と技能を習得する講座がスタートしました。

8月1日（木）、最終講義が行われ、多忙な仕事の時間を割いて受講された受講者の皆さんに終了証書ならびに合格証書が授与されました。仕事と自己研鑽の受講を両立させ、スキルアップを図った受講者の皆様の今後の活躍が期待されます。



研修・説明会等のご案内（令和6年10月～令和7年1月）

	10月	11月	12	1月	備 考
新設法人説明会	—	—	4日(水)	—	「新設法人のための会社の税金ガイドブック」 13:30～16:30 千葉東税務署 会議室
決算法人説明会	4日(金)	22日(金)	—	22日(水) ※	「会社の決算・申告の実務」 13:30～16:30 千葉東税務署 会議室 (※) 1月は、千葉県経営者会館 会議室
税の無料相談日	4日(金) 18日(金)	1日(金) 8日(金) 15日(金)	6日(金) 13日(金)	10日(金)	10:00～16:00 千葉県経営者会館 相談室 あらゆる税の相談に応じております。
法務・労務等に関する無料相談サービス	千葉東法人会事務局宛お申込みください。事務局から「相談申込書」「担当する弁護士・社労士」をご案内いたします。 TEL043-241-4170 FAX043-248-7460 e-mail mail@chibahojin.jp				ご利用できる方は 千葉東法人会の会員 (正会員・賛助会員)

開催日時	講座内容	開催場所
10月 9日（水）	消費税申告書作成研修会	千葉県経営者会館
10月23日（水）	法人税申告書作成研修会	千葉県経営者会館
10月30日（水）	令和6年分年末調整説明会	千葉県経営者会館
11月19日（火）	年末調整のしかたについて研修会	千葉県経営者会館
1月21日（火）	確定申告書の記載のしかた研修会	千葉県経営者会館

※会場等は変更になる場合がございます。

※各研修会に関する詳しい内容やお申込につきましては、事務局(241-4170)までお問い合わせください。

会員の趣味の紹介コーナー

「篠笛と作草部神社神楽連との出会い」

森川産業株式会社 代表取締役 黒川 恵史

私が篠笛を吹くきっかけは、地元である作草部神社に奉納するための作草部神社神楽連があります。神楽連の会長より誘われたのがきっかけです。

作草部は、昔、下総国作草部村と称された頃、米麦の生産を中心とする純農村であり、五穀豊穡を祈願する各種行事が多数ありました。その頃、祭囃子と共に伝わるもので、面を付けながら神楽ばやしによって賑やかに舞う面芝居等があり、それらが伝承されて現在にいたっています。

代表的に演奏される曲で、「祭囃子」は大囃子（おおばやし）、昇殿、鎌倉、四丁目（しちょうめ）、大囃子の五囃子が一連となって演奏されます。使用する楽器及び構成は基本的には篠笛1、鉦（かね）1、大太鼓1、メ太鼓（しめたいこ）2、計5個5人によって演奏されます。曲の中でも鎌倉は笛の腕の見せどころになり、四丁目の中には玉とよばれる一種のアレンジを入れるため、叩き手の力量が試されます。この中で私は、約35年間篠笛を吹いています。

音色は、吹く人によってちがってきます。微妙な唇の感覚や息づかいがむずかしいところです。こじんまりと、かたまってしまわないよう、のびのびとすることで美しい音色になってきます。聞いている人が、聞きほれる音色が吹けるよう努力しています。

作草部神社にある神楽練習所で毎週水曜日19時30分より練習しています。神楽連の人たちと、楽しいひと時を過ごしています。これからも私は、体が元気なうちは、つづけていきたいと思っています。



筆者



作草部神社

【毎年参加している行事】

3月初旬	千葉市郷土芸能公演会	神楽の団体が舞台で演奏します。
8月20日	寒川神社祭礼	神輿の前でトラックに乗って演奏しています。
9月敬老の日の前日の日曜日	作草部神社祭礼	トラックに乗って演奏しています。
10月6日	穴川神社祭礼・蘇我比咩神社祭礼	神輿の前でトラックに乗って演奏しています。
12月31日23時30分より	作草部神社拝殿	年越し演奏しています。

時間がありましたら見にきてください。



作草部神社拝殿



千葉市郷土芸能公演



神楽連メンバー（筆者 前列左）

法人会の輪を広げよう!!

* 法人会は

よき経営者をめざすものの団体として
 会員の積極的な自己啓発を支援し
 納税意識の向上と企業経営および社会の
 健全な発展に貢献します

* 組織図

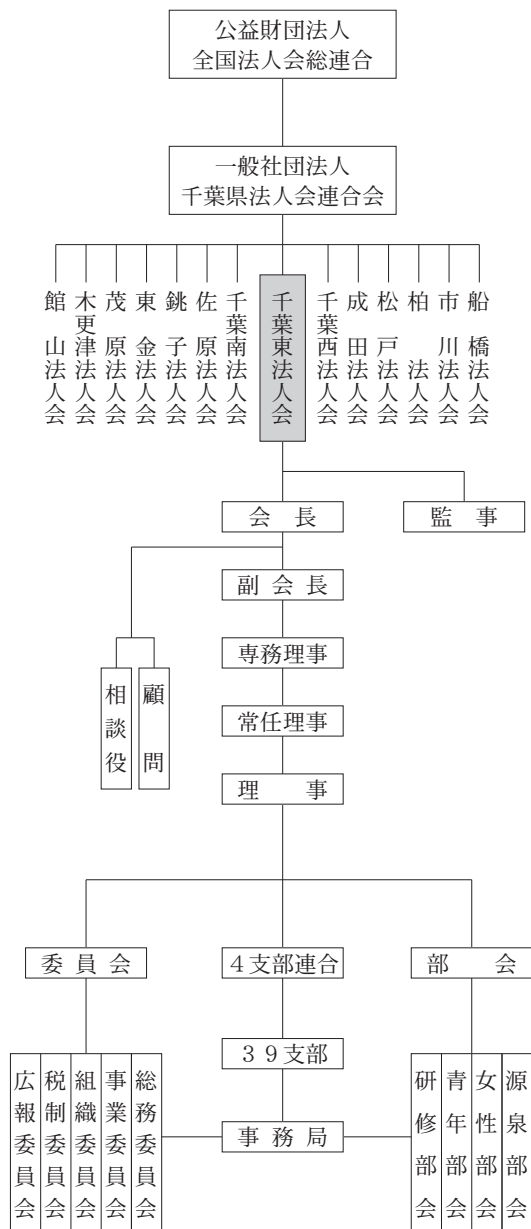

表紙写真の説明



市民意識・ふるさと意識の高揚を図ることを目的として、昭和51年、千葉開府850年を記念して始まった「千葉の親子三代夏祭り」。今年も、中央公園を中心に、みこし・山車の渡御、武者行列、ストリートステージ、親子三代千葉おどり・太鼓など、様々なイベントが開催され、会場は約35万人の人で埋め尽くされました。

この祭りでは、青年部会がイベント会場の「みんなの広場」で、小学5・6年生の児童達(17名)の運営するスーパーボールすくいのブース「屋台村子供店長」を出店。その後税金について学ぶ租税教室を開催し、実際の売上金をもとに模擬納税を体験してもらいました。

また、太鼓のリズムにあわせて2千人規模で街を踊り歩く親子三代千葉おどりには、女性部会、本部役員、千葉東税務署の皆様等、総勢66名が参加しました。

● 編集後記 ●

皆さまがこちらをお読みになっている頃には暑さも弱まり、秋の気配が少しずつ顔をだしていますでしょうか。スポーツの秋を前に、今年はフランス、パリにてオリンピックが開催されました。東京オリンピックから早3年と申しますと時の移ろいの早さに驚愕するばかりです。私も学生時代はスポーツに打ち込んでおりましたので、金メダルを目指し競い合うアスリートの姿に熱く心を揺さぶられると共にあの頃の思いも蘇ってまいりました。スポーツに対する熱い思いも世界まで到達すればあれだけの人を熱狂させることができます。日々熱い思いを持って、多くの人を熱狂させる仕事をしていきたいものです。そしてそれは自分だけでは達成できないとも実感しております。周りの方との縁を大切にしていきたいと思っております。結びになりますが、この度は編集後記をらせていただき大変光栄でございます。皆様方、今後とも宜しく。

株式会社リニア 尾上 和紀

公益社団法人 千葉東法人会 広報誌第119号
 ○発行所 公益社団法人 千葉東法人会
 千葉市中央区千葉港4番3号
 千葉県経営者会館3F
 ☎043-241-4170

(令和6年9月発行)

○発行人 花島 恭一
 ○編集 広報委員会
 ○編集責任者 佐久間 秀一
 ○印刷 会員 株式会社さかき

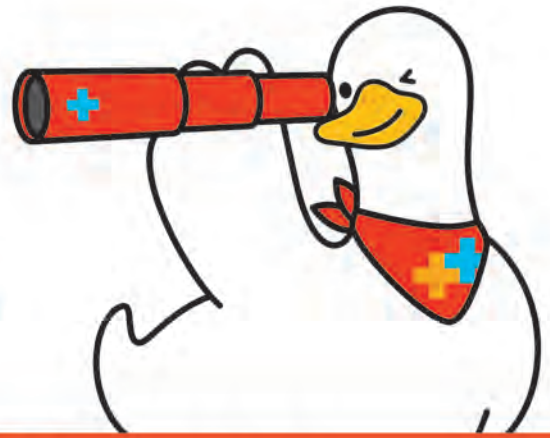

見通しのきかない未来に、
堅実で柔軟な安心を。

特長1

増やす

将来に向けた資金を確実に増やすことができます。

⚠ 保険料払込期間中に解約した場合、解約払戻金額は既払込保険料を下回りますのでご注意ください。

選ぶ

将来、必要な保障にあわせて
ご希望のコースを選択できます

介護

死亡

医療

年金

※コース変更時における保障額が所定の金額を下回る場合などには、ご希望のコースへの変更を取り扱えない場合があります。

特長2

備える

万が一のときの死亡保障に加え、
介護保障にも備えられます。

※40歳未満は、介護保険金の支払対象外です。

無告知で

加入時も、将来コースを選択する際も、
健康状態に関する告知は不要です

※今までに公的介護保険制度の要支援・要介護の認定を受けたことがある、または、申請中の場合はお申込みいただけません(加入後に同様の状態に該当した場合は、「介護重点保障コース」への変更はできません)。

ご契約例



契約者・被保険者
男性 30歳

基本保険金額 500万円

月払保険料 8,940円
(個別/団体取扱)

- 保険期間：終身
- 保険料払込期間：60歳払済
- 保障移行可能年齢：60歳
[各コースへ変更が可能になる年齢]
- 累計払込保険料：3,218,400円

- 既払込保険料
- 解約払戻金
- 介護保険金
- 死亡保険金
- 災害死亡保険金

イメージ図 「介護保障・死亡保障」をそのまま継続(介護・死亡同額保障コース)した場合

60歳で解約した場合

60歳の契約応当日前日(※)の **解約払戻金**
3,863,415円
累計払込保険料 3,218,400円

約**64.5万円UP**
戻り率 **120.0%**

70歳で解約した場合

70歳の契約応当日前日(※)の **解約払戻金**
4,252,010円
累計払込保険料 3,218,400円

約**103.3万円UP**
戻り率 **132.1%**

(※)60歳の契約応当日前日までに解約した場合、解約払戻金額は表示額より少なくなります。

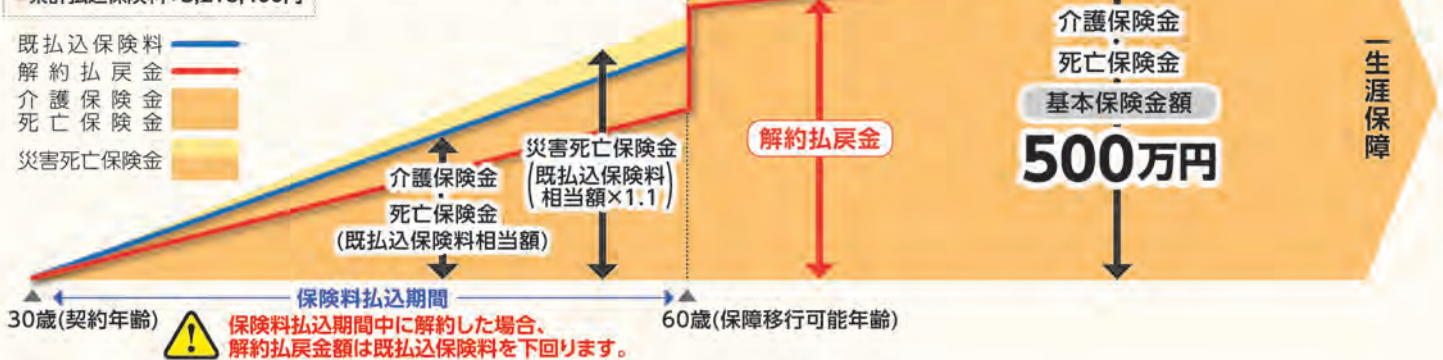

⚠ 保険料払込期間中に解約した場合、解約払戻金額は既払込保険料を下回ります。



- 介護保険金は、公的介護保険制度にもとづく要介護2以上の状態に該当していると認定されたときにお支払いします。
- 戻り率は、戻り率=解約払戻金額÷累計払込保険料×100として表示しています。戻り率はご契約内容などによって異なります。
- 解約払戻金をお受け取りいただいた場合、その後の保障はありません。 ● 保障内容および保険料などは、2024年6月2日現在のものです。

◎記載以外の保険料などについては募集代理店までお問い合わせください。 ◎詳しくは「パンフレット」「契約概要」などをご確認ください。

引受保険会社



法人会用フリーダイヤル ☎ 0120-876-505

※今後の対応は担当の募集代理店が行ないます。

資料請求は
お気軽にどうぞ!

アフラック 法人会

検索



アフラック千葉総合支社
千葉県千葉市中央区新町1000番
センシティビルディング11F

A F アツ課-2024-0326-2407052 7月12日